

Planbeskrivning

Detaljplan för del av Hjorthagen 1:3, Terrasskvarteren östra i Norra Djurgårdsstaden i stadsdelen Hjorthagen, Dp 2024-07433



Den arkitektoniska idén har formulerats med stöd av Stockholms Arkitekturpolicy och de bärande idéerna är:

- Terrasskvarteren och parkstråket bildar en övergång och en överbryggning av höjdskillnader mellan den kommande bebyggelsen på Kolkajen och den äldre bebyggelsen och grönskan på Hjorthagsberget.
- Med sina 11-12 våningar ges husen resliga volymer och kommer att bilda en tydlig fond till Kolkajen. Likt övriga byggnader längs Hjorthagsbergets fot skapar de en öppen struktur som låter bergets grönska vara synlig i stadslandskapet.
- Byggnaderna binds samman längs Bobergsgatan av en envånings sockel, som med sina lokaler och entréer skapar kontakt med gatan.
- Ett horisontellt motiv av längsgående balkonger gör att byggnaderna hänger ihop samtidigt som det finns en variation i uttrycket mellan det östra och det västra kvarteret.

Miljöbedömning

Stadsbyggnadskontoret har beslutat att detaljplanens genomförande ej antas medföra risk för sådan betydande miljöpåverkan som åsyftas i PBL eller MB att en miljöbedömning behöver göras.

Innehåll

Planbeskrivning Detaljplan för del av Hjorthagen 1:3, Terrasskvarteren östra i Norra Djurgårdsstaden i stadsdelen

Hjorthagen, Dp 2024-07433	1
Sammanfattning	2
Miljöbedömning	3
Innehåll	4
Inledning	5
Handlingar	5
Planens syfte och huvuddrag	6
Plandata	7
Tidigare ställningstaganden	7
Förutsättningar	10
Planområdet	10
Natur	11
Geotekniska förhållanden	12
Hydrologiska förhållanden	13
Befintlig bebyggelse och anläggningar	14
Landskapsbild/stadsbild	14
Kulturhistoriskt värdefull miljö	14
Gator och trafik	15
Störningar och risker	15
Planförslag	16
Innehåll	16
Arkitektonisk idé	16
Service	24
Gator och trafik	24
Teknisk försörjning	26
Dagvatten och skyfall	27
Konsekvenser	29
Undersökning om betydande miljöpåverkan	29
Naturmiljö	29
Dagvattenhantering och miljö kvalitetsnormer för vatten	29
Landskapsbild/ stadsbild	30
Kulturhistoriskt värdefull miljö	34
Störningar och risker	35
Övriga konsekvenser	40
Genomförande	42
Organisatoriska frågor	42
Verkan på befintliga detaljplaner	43
Fastighetsrättsliga frågor	43
Ekonomiska frågor	44
Tekniska frågor	45
Genomförandetid	46

Inledning

I Norra Djurgårdsstaden pågår planering för minst 12 000 nya bostäder och 30 000 nya arbetsplatser. Hjorthagen utgör den norra delen av stadsutvecklingsområdet och beräknas innehålla cirka 6000 lägenheter blandat med lokaler för kontor, butiker, kultur och service. Inflyttning i den första bostadsetappen skedde hösten 2012 och i dagsläget är drygt 3000 bostäder inflyttade inom området. Terrasskvarteren är en liten del av detta stadsutvecklingsprojekt, men det ligger i en viktig punkt invid Ropstens tunnelbanestation och skapar en befolkad, bebyggd och grön front längs Bobergsgatan vidare mot gasverksområdet.

Handlingar

Planhandlingar

Planförslaget består av plankarta med bestämmelser. Där höjder förekommer redovisas dessa i höjdsystemet RH2000. Till planen hör denna planbeskrivning.

Utredningar

Utredningar och planeringsunderlag. Vissa är framtagna i samband med planarbetet för det angränsande planområdet Kolkajen, där Terrasskvarteren tidigare ingick. Övriga omfattar båda Terrasskvarteren, av vilka den här detaljplanen gäller det östra kvarteret.

- *Fördjupning av MKB för detaljplan för del av N Djurgårdsstaden, Kolkajen* (SWECO 2016-04-28, samrådshandling)
- *SKB, Social konsekvensbeskrivning* (SWECO 2016-03-02)
- *Naturmiljöutredning Kolkajen* (Ekologigruppen, 2016-04-04)
- *PM Ekologisk koppling mellan Nationalstadsparken och Hjorthagsberget inom Gasverket östra och Kolkajen,* (Calluna 2023-05-22)
- *Kolkajen artlista träd, gator och parker,* 2023-04-17 Nyréns
- *PM Markföreningar Terrasskvarteren Norra Djurgårdsstaden* (WSP 2022-11-09)
- *Terrasskvarteren omgivningsbuller* (Structor 2023-11-02, rev 2024-07-05)
- *Beräkningar av bullerspridning från Ropstens värmeverk med ljuddämpande åtgärder* (WSP 2015-12-02)
- *Sakkunnigutlåtande Risk* (Projektstaben 2022-02-04)
- *Dagvattenutredning Detaljplan Kolkajen* (Sweco 2023-06-12)
- *Dagvatten-PM Terrasskvarteren* (Sweco 2023-10-25)

- *Vindstudie, solstudier* (del av planbeskrivningen Obos, Serneke 2022-10-28)
- *Geoteknik - Tekniska förutsättningar för grundläggning* (Exploateringskontoret 2017-12-01)

Övergripande utredningar som tagits fram för utvecklingen av programområdet Hjorthagen:

- *Fördjupat program för Hjorthagen, 3:e upplagan* (Stockholms stad, 2009)
- *Övergripande Miljökonsekvensbeskrivning för programområdet Hjorthagen* (Sweco 2008)
- *Översiktlig riskutredning Ropsten* (Ramböll 2012-05-14)
- *Barnkonsekvensanalys för Hjorthagen* (Stockholms stad, september 2008)
- *Program för hållbar stadsutveckling* (2017-03-22)
- *Antikvarisk förundersökning Gasverket i Värtan* (Nyréns 2010)
- *Övergripande Trafik-PM Norra Djurgårdsstaden, detaljplan Kolkajen* (Stockholms stad, Trafikkontoret 2016-04-22)

Övriga styrande dokument inom Norra Djurgårdsstaden

- *Handlingsprogram – hållbarhetskrav vid markanvisning Kolkajen, version 1.1* (Stockholms stad, Exploateringskontoret 2017)
- *Särskilda riktlinjer för avfallshanteringen i Norra Djurgårdsstaden* (Stockholm Vatten, januari 2015)
- *Grönytefaktor för Kvartersmark* (Stockholms stad, Exploateringskontoret 2021-02-01)

Medverkande

Planen är framtagen av stadsbyggnadskontoret genom stadsplanerare Stefan Andersson Modig.

Planens syfte och huvuddrag

Syftet med detaljplanen är att, genom en bebyggd och väl gestaltad länk i stadsmiljön, bidra till att koppla samman gasverksområdet och tidigare utbyggda etapper av Norra Djurgårdsstaden med tunnelbanan och bytespunkten vid Ropsten.

Detaljplanen är en fortsättning av utbyggnaden av Hjorthagen i Norra Djurgårdsstaden och omfattar ca 160 bostäder och lokaler för centrumfunktioner. Ambitionerna att skapa en god och upplevelserik stadsmiljö är höga, vilket avspeglar sig i kraven på utformning och mötet mellan allmän plats och bebyggelse. I samrådsskedet prövades principer och huvudstruktur för ett större

Översiktsplan

I gällande översiktsplan ingår planområdet i stadsutvecklingsområdet Norra Djurgårdsstaden, som redovisas som ”Stadsutvecklingsområde – omvandling” och föreslås omvandlas till blandad stadsbebyggelse. Norra Djurgårdsstaden är ett av stadens utpekade miljöprofilområden som ska vara ledande i utvecklingen av nästa generations hållbara stadsdelar.

Program för stadsutvecklingsområdet

Ett program för planering av området Hjorthagen – Värtahamnen – Frihamnen – Loudden (dnr 1999-08607) godkändes 2003 av stadsbyggnadsnämnden. Programmet behandlar övergripande förutsättningar och mål och visar hur området tillsammans med energi- och hamnanläggningar kan inrymma omkring 10 000 nya bostäder (siffran har senare reviderats) och arbetsplatser för 30 000 personer.

Fördjupat program

Ett fördjupat program för Hjorthagen togs fram 2007 och aktualiserades senast i maj 2009. I programmet framgår att området kring Ropsten och Lilla Värtan planeras för både bostäder och kommersiella lokaler som ansluter till Ropsten som knutpunkt. Till programmet hör en miljökonsekvensbeskrivning, MKB, för hela området som godkändes våren 2008. MKB:n ligger till grund för områdets samtliga detaljplaner. Stadsbyggnadskontoret har efter avgränsningssamråd bedömt att denna mindre detaljplan inte medför sådan betydande miljöpåverkan att en MKB behöver tas fram.

Detaljplan

Delar av planområdet omfattas av detaljplan *Pl 6085, Ändrad och utvidgad stadsplan för trafikområde vid Ropsten*, fastställd september 1964. Berörd yta har användning park och specialområde, motorväg. Genomförandetiden har gått ut och planen ersätts av denna detaljplan i berörda delar.

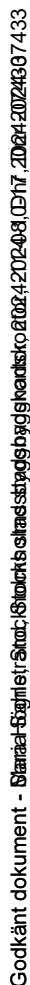

Godkänt dokument - Blåraa-Sjöhlström; Stenöcks stadsstadsbibliotek 2024-2024-08-09, 2024-2024-07-43

Godkänt dokument - Blåraa-Sjöhlström; Stenöcks stadsstadsbibliotek 2024-2024-08-09, 2024-2024-07-43

Godkänt dokument - Blåraa-Sjöhlström; Stenöcks stadsstadsbibliotek 2024-2024-08-09, 2024-2024-07-43

Godkänt dokument - Blåraa-Sjöhlström; Stenöcks stadsstadsbibliotek 2024-2024-08-09, 2024-2024-07-43

Godkänt dokument - Blåraa-Sjöhlström; Stenöcks stadsstadsbibliotek 2024-2024-08-09, 2024-2024-07-43

Godkänt dokument - Blåraa-Sjöhlström; Stenöcks stadsstadsbibliotek 2024-2024-08-09, 2024-2024-07-43

Godkänt dokument - Blåraa-Sjöhlström; Stenöcks stadsstadsbibliotek 2024-2024-08-09, 2024-2024-07-43

separata handlingsprogram med hållbarhetskrav kopplade till respektive detaljplan och överenskommelse om exploatering.

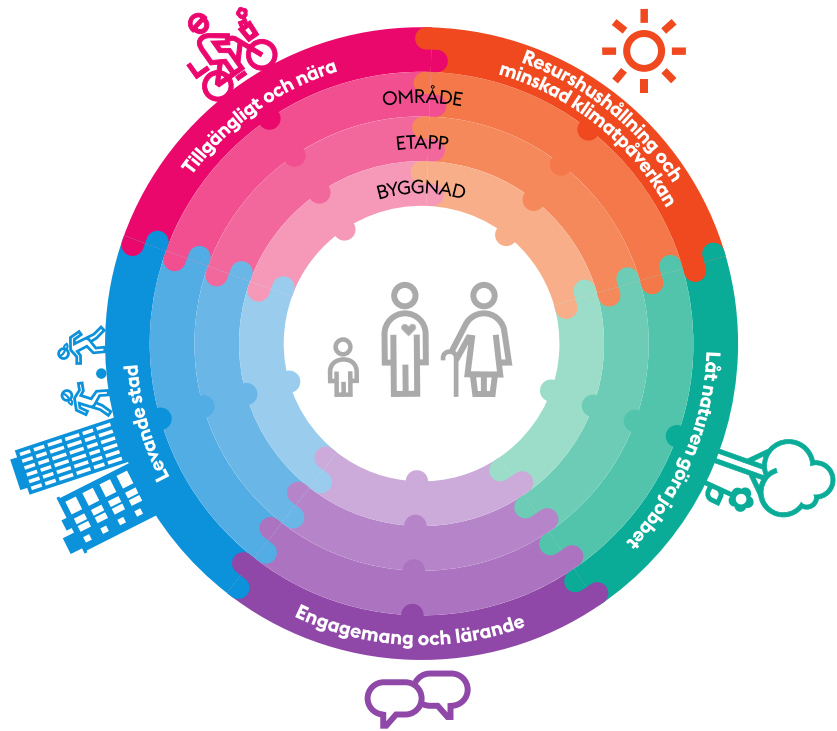

Förutsättningar

Planområdet

Terrasskvarteren ligger mellan Gasverksvägen och den planerade sträckningen av Bobergsgatan. Tomten möter Gasverksvägen i olika nivåer och överbryggar nivåskillnaderna mellan Gasverksvägen och Bobergsgatan och därmed den framtida bebyggelsen i Kolkajen.



Stödmur mellan planområdet och Gasverksvägen, bilder från hösten 2021

Natur

Naturvärden, mark och vegetation

Området består i dag av avschaktade ytor samt berg i dagen.

Hydrologiska förhållanden

Översvämningssrisker

Hela planområdet ligger idag på nivåer på 4 - 5 meter över havet. Därmed uppnås rekommendationerna från SMHI och länsstyrelsen om lägsta grundläggningsnivå.

Grundvatten

Området karaktäriseras av Hjorthagens höjdområde och dess branta sluttningar ned mot omkringliggande låglänta, relativt plana områden mot Lilla Värtan/Saltsjön.

I området har grundvattennivåer mellan 1,1 möh samt 2,1 möh uppmätts.

Miljökvalitetsnormer för vatten

Planområdet ingår i Lilla Värtans avrinningsområde (SE 658352-163189) med avrinning mot Husarviken. Husarviken har under lång tid utsatts för kraftig föroreningsbelastning, främst från verksamheter med anknytning till spaltgasverket. Lilla Värtan har problem med föroreningar från industrier inom avrinningsområdet, bland annat antracen och kvicksilver, tributyltenn från båtar samt övergödning i form av fosfor från jordbruk.

Lilla Värtan är en vattenförekomst enligt EU:s vattendirektiv, vilket innebär att det finns miljökvalitetsnormer som ska uppfyllas för vattenförekomsten. Enligt vatteninformationssystemet VISS maj 2021 ska måttlig ekologisk status uppnås till 2039 och god kemisk ytvattenstatus ska redan idag vara uppnådd. Ekologisk status idag är otillfredsställande.

Vattenförekomsten uppnår inte kravet för god ekologisk status då den påverkas av en hamnanläggning för sjöfart. Kvalitetskravet innebär ett undantag från kravet att nå god ekologisk status. Det mindre stränga kravet är enbart kopplat till fysisk påverkan av hamnanläggningen. All fysisk påverkan ska trots det mindre stränga kravet åtgärdas så långt det är möjligt och rimligt. För alla andra typer av påverkan gäller att god status ska uppnås på kvalitetsfaktornivå. Ibland behövs tidsfrist för genomförande av åtgärder eller inväntande av naturlig återhämtning innan god status kan nås för en kvalitetsfaktor. Tidsfristen för att uppnå miljökvalitetsnormen måttlig ekologisk status är satt till år 2039 då åtgärder för att minimera läckage av näringsämnen från jordbruksmark samt att återhämtningen av ekosystemet inte

bedöms vara möjliga att uppnå förrän efter år 2027. Målår för att uppnå god kemisk status är satt till år 2027.

Befintlig bebyggelse och anläggningar

Området är idag obebyggt och sanerings- och anläggningsarbeten pågår i samband med genomförande av arbetsgator med tillhörande stödmurar för Bobergsgatan och Gasverksvägen.

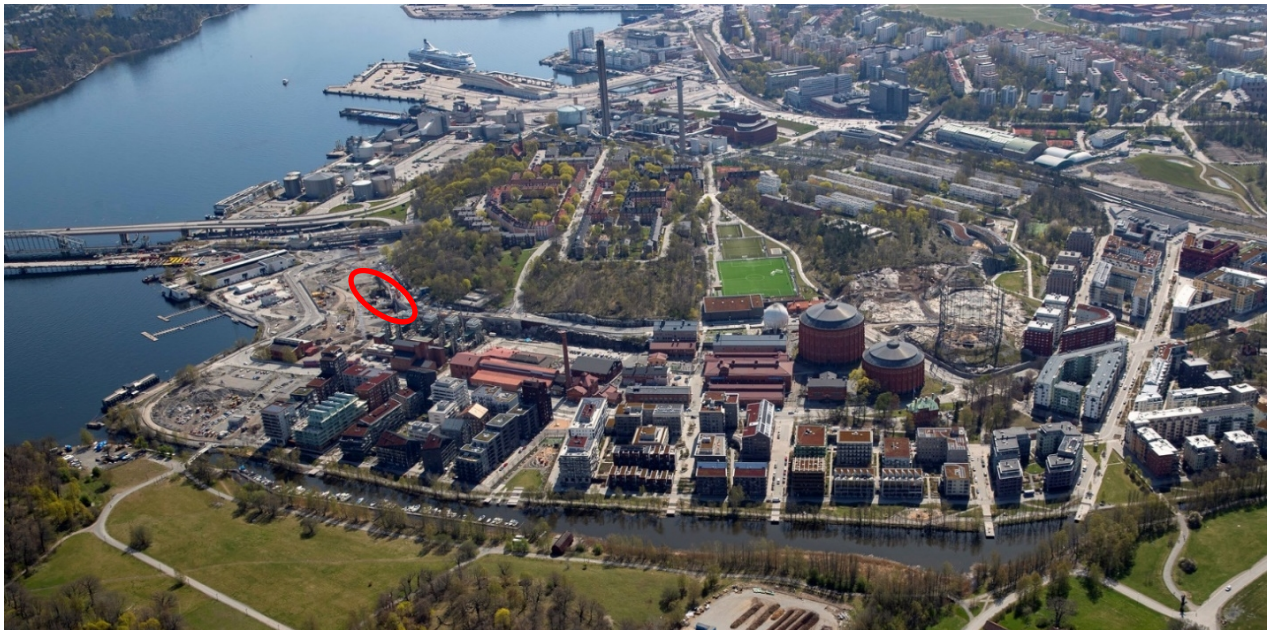

Flygbild från norr, SBK 2021. Planområdet är inringat med rött.

Landskapsbild/stadsbild

Området är obebyggt och domineras idag av trafikmiljö och pågående anläggningsarbeten. Marknivåerna ligger på omkring +4-5 meter över nollplanet i stadens höjdsystem (RH 2000). Sydväst om planområdet reser sig Hjorthagsberget som en höjdrygg. Berget har en marknivå på omkring +30 meter över nollplanet. Denna tydliga topografi har skapat riktningar och sammanhang parallellt med vattenlinjen och Hjorthagsberget, medan den stora nivåskillnaden utgör en tydlig, rumslig barriär mellan Hjorthagsberget och den planerade nya bebyggelsen vid Bobergsgatan och ut mot Lilla Värtans vattenrum.

Hjorthagsberget är trädbevuxet och framträder som en grön och lummig slänt.

Kulturhistoriskt värdefull miljö

Planområdet ligger i närheten av gasverksområdet, som utgör ett av Stockholms mest monumentala kommunaltekniska projekt

med betydande samhällshistoriskt värde. Terrasskvarteren bedöms inte ingå i kärnvärdet.

Gator och trafik

Gatunät

Området gränsar till Bobergsgatan och Gasverksvägen, vilka båda är föremål för pågående projekterings- och utbyggnadsarbeten för att passa i den kommande stadsstrukturen i området.

Sydost om planområdet finns Ropstensmotet där Gasverksvägen sammanstrålar med Bobergsgatan, Lidingövägen och Norra Hamnvägen.

Kollektivtrafik

Planområdet ligger i närheten av Ropsten, som är en viktig knutpunkt för kollektivtrafiken. Här sker omstigning mellan tunnelbana, bussar och Lidingöbanan (spårväg).

Tunnelbanestationen Ropsten ligger strax sydost om planområdet. Bobergsgatan trafikeras idag av stombuss 6 och stadsbuss 75.

Störningar och risker

Förorenad mark

De blivande Terrasskvarteren ligger i ett område med långvarig industriell verksamhet med omfattande gasproduktion, tillverkning av biprodukter och andra verksamheter. Inom planområdet har det legat råolja- och bensolcisterner och i närområdet bland annat olika tjärfack och tjärfabriker. Cisternerna är rivna, liksom tjärfabrikerna och de närmaste tjärfacken. Den historiska verksamheten har framför allt gett upphov till föroreningar i jord och grundvatten av tjäramnen (PAH) ned till stora djup.

Markrening har pågått i området sedan början av 2021 i enlighet med av tillsynsmyndigheten godkänd anmälan (beslut daterat 2020-09-25, dnr. 2019-9986) och framtaget kontrollprogram. Syftet är att åtgärda föroreningar i jord och grundvatten så att de inte innebär en hälsorisk för människor som ska vistas och bo i området. Planområdet omfattas av markreningsåtgärder ner till av tillsynsmyndigheten godkända mätbara åtgärds mål.

Buller, vibrationer

En utredning avseende trafikbuller har genomförts för Terrasskvarteren, (Structor 2024). Utredningen visar att

Även utredning avseende industribuller har utförts, *Beräkningar av bullerspridning från Ropstens värmeverk* (WSP 2015). Utredningen visar att planområdet utsätts för industribuller främst från Stockholm Exergis värmepump. Industribuller från värmepumpen är beräknat till ekvivalentnivå upp till 65 dBA i anläggningens direkta närhet.

Planområdet ligger nära en tunnelbanestation. Högtalarutrop och buller från underhållsarbeten förekommer. De senare uppstår vanligen nattetid då vissa underhållsarbeten måste utföras under trafikfri tid. Dessa störningar ingår i bullerberäkningarna som trafikbuller.

Risker och farligt gods

Lidingöbron är utpekad som sekundär transportled för farligt gods. För närvarande transporteras farligt gods på Lidingöbrons södra vägbana. Tillstånd finns för att även nyttja norra vägbanan för farligt gods-transporter. Övriga riskkällor i närheten av planområdet är Stockholm Exergis värmepump (köldmedier) samt Värtaverket i Energihamnen.

Planförslag

Innehåll

Planerad bebyggelse utgörs av tre huskroppar som länkas ihop med en lägre volym. Området bedöms rymma cirka 160 bostäder och cirka 600 m2 lokaler för handel och centrumfunktioner. Kommersiella lokaler planeras längs Bobergsgatan och mot Ropsten.

Arkitektonisk idé

Bebyggelsens karaktär och skala

Terrasskvarteren utgörs av en grupp byggnader (varav denna detaljplan behandlar den östra delen med de tre byggnaderna närmast Ropsten) på en smal markremsa med stor nivåskillnad mellan Bobergsgatan och Gasverksvägen. De bildar en bebyggd kantzon och tar upp nivåskillnaderna vid Hjorthagsbergets fot. Med 11-12 våningar, som accentuerar stationsläget och de storskaliga strukturerna i Ropsten, kommer byggnaderna att utgöra en del av en fond till Kolkajen. Likt övriga byggnader

Vy från Bobergsgatan västerut. Indragna länkbyggnader ger möjlighet till planterad förgårdsmark och gårdsnivåns genomsiktliga skärm skapar skyddade gårdsmiljöer. Detaljplanen omfattar de tre byggnader som markerats med rött. I fonden syns planerade nya byggnader inom Gasverket Östra. Bild: CF Möller Architects/Varg arkitekter

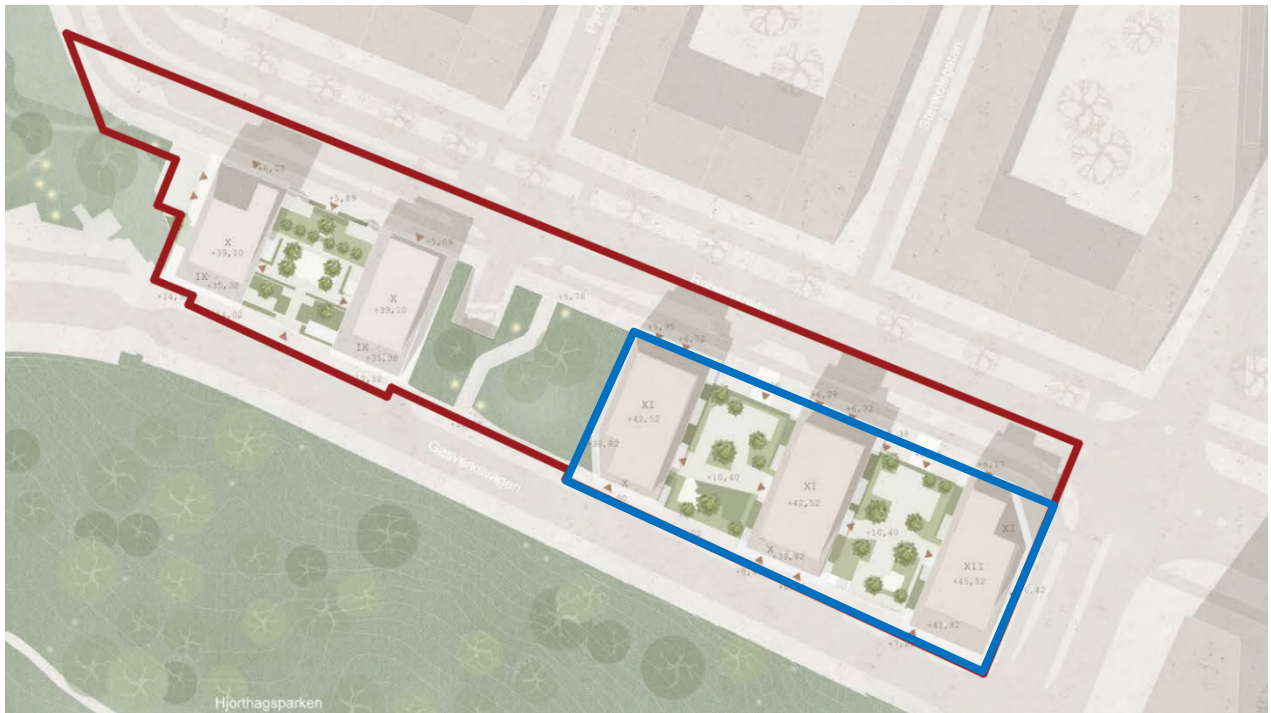

*Illustrationsplan över Terrasskvarteren, Varg arkitekter. Aktuell planområdesgräns markerad med blå linje.
Bild: Varg arkitekter*



Översiktsy österut. Detaljplanen omfattar de tre byggnader som markerats med rött. I förgrunden till höger syns planerade nya byggnader inom Gasverket Östra. Bild: CF Möller Architects/Varg arkitekter



*Vy från Gasverksparken österut. Detaljplanen omfattar de tre byggnader som markerats med rött. Närmast till vänster det så kallade flamtornet, en bevarad konstruktion från gasproduktionen.
Bild: CF Möller Architects/Varg arkitektur*

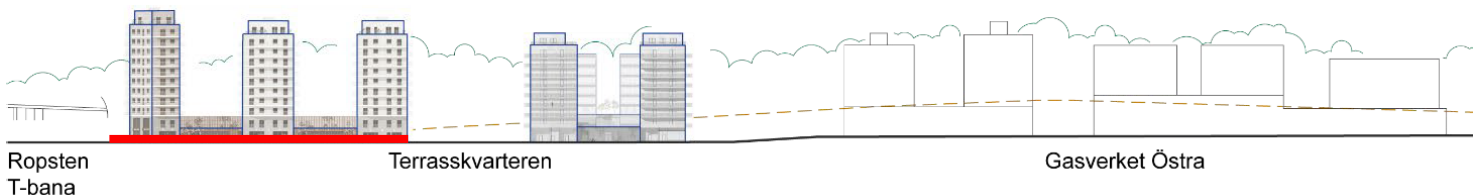

Vy som visar planerad bebyggelse vid Hjorthagsbergets fot och dess relation till Hjorthagsberget och Gasverksvägen (streckad linje). Röd markering visar detaljplanens utbredning. SBK

Ett horisontellt motiv av långsgående balkonger ger boendekvaliteter med rymliga uteplatser samtidigt som ljudmiljön i bostäderna förbättras. Översta våningen i varje hus är indragen.

Byggnaderna binds samman längs Bobergsgatan av en tydlig sockel med högre våningshöjd, som med sina lokaler och entréer skapar kontakt med gatan. Sockelvåningen görs tydligt indragen mellan högdelarna för att dessa ska landa i marknivå.

This architectural elevation drawing illustrates the proposed building complex. It features three primary structures: a two-story building on the left, a taller four-story building in the center, and another two-story building on the right. A central entrance area with a low wall and gate is positioned between the central and right buildings. The drawing includes landscaping elements like trees and a paved area in front of the buildings.

De indragna partierna och gårdarna ovanpå sockelvåningen skapar utrymme för vegetation. Mellan de båda bebyggelsegrupperna planeras ett terrasserat parkstråk med

trappor som binder samman de olika nivåerna och inrymmer de befintliga ekarna. Parken, tillsammans med genomsikten mot Hjorthagsberget, ger gröna värden till gaturummet. Tillgängliga kopplingar mellan Bobergsgatan och Gasverksvägen finns via gatunätet och via planerad hiss i gasverksområdet.



Situationsplan med park och trappa mellan de båda kvarteren. Den aktuella detaljplanen omfattar de tre byggnaderna till höger i bild (hus 1 – 3). Varg arkitekter

Ny bebyggelse – gestaltningsprinciper och planbestämmelser

Några viktiga gestaltungsprinciper regleras i planen och beskrivs här. Kursiv text avser planbestämmelsetext.

Offentlig bottenvåning mot större gator och stråk

Den huvudsakliga markanvändningen i planen är bostäder.

Planen medger dock verksamheter inom hela planområdet. För att området ska få den blandning av bostäder och verksamheter som önskas, gäller en mer specifik bestämmelse med krav på centrumverksamhet i bottenvåningar: C1 – *Centrum. Lokaler för centrumändamål ska finnas i bottenvåning mot Bobergsgatan till minst 40 % av fasadlängden.*

Bebyggelsevolym

Bebyggelsens utbredning är väl avgränsad genom gränser och tillåtna höjder. En indragen översta våning regleras med

planbestämmelse som ger relativt stor frihet till utformning, för att medge ett varierat avslut på byggnaderna: *f3 – Översta våningsplanet ska utföras indraget minst en meter från fasadliv. Maximal utbredning är 65% av underliggande vånings BTA.*



Fasad mot sydost, Hus 1. Varg arkitekter

Material

Fasader utförs i huvudsak i sten eller mineraliska material i varma kulörer som samspelar med Hjorthagsberget. Som komplement kan trä (t ex fasader på länkbyggnader, entrépartier, undersida balkonger, bullerskärmar), glas (t ex skärmar på balkonger, bullerskärmar) och smidesdetaljer (t ex balkong- och trappräcken) användas. För att uppnå en sammanhållen gestaltning med möjlighet till variation inom gruppen och samspel med omgivande bebyggelse och landskap, regleras en materialpalett med bestämmelsen f1 – *Fasader ska utföras i sten eller mineraliska material i varma kulörer. Sockel ska utföras lika fasader i övrigt. Små skillnader i kulör och material medges.* Med mineraliska material avses sten, tegel, puts eller betong. Därtill regleras de lägre byggnadsdelarna med f2 - *Fasader på bottenvåning och skärmar enligt f4 ska utföras med inslag av trä och vegetation.* Bestämmelserna f1 och f2 syftar till att skapa en miljö där de högre byggnaderna står fram med ett vertikalt uttryck och länkdelarna bildar nischer i gatumiljön med ett varmare uttryck.



Illustration av balkonginglasningar och indragen takvåning. Varg arkitekter



*Illustration av materialbehandling sockel, fasad och glasade partier.
Varg arkitekter*

Fasaderna förses med horisontella element av balkonger som spelar mot den vertikala huvudvolymen. Inglasade partier i begränsad omfattning medges. Detta styrs som generella bestämmelser i kartan med lydelsen:

EI/Tele

En elnätsstation planeras under mark i parken precis väster om planområdet, bland annat för försörjning av bostäderna som ingår i denna detaljplan.

Stokab har en befintlig anläggning för fibernät invid Ropstens tunnelbana. Ny bebyggelse kan anslutas antingen till denna eller till de stationer som kommer att uppföras i kommande utbyggnadsetapper i närområdet.

Energiförsörjning

Området kopplas på stadens fjärrvärmenät.

Handlingsprogrammet gällande hållbarhetskrav styr energianvändningen i ny bebyggelse inom planområdet.

Avfallshantering

Alla fastigheter ska vara anslutna till den sopsugsanläggning som redan uppförts i området.

Dagvatten och skyfall

Skyfalls- och dagvattenhantering sker enligt en samlad strategi som utarbetades 2018 för området Kolkajen/Ropsten till vilket Terrasskvarteren hör. Strategin ligger till grund för den vidareutveckling och aktualisering som gjorts i Dagvattenutredning Kolkajen-Ropsten, Sweco 2023-06-13.

Ett PM för dagvatten och skyfall har tagits fram efter granskningsskedet för denna detaljplan (Sweco 2023-10-25). Planområdet ligger i, och överbryggar, en nivåskillnad mellan Gasverksvägen och Bobergsgatan. Ytligt vatten rinner från Hjorthagsberget och ned mot Gasverksvägen där det leds vidare längs gatan och mot växtbäddar.



Principiell karta över dagens ytliga avrinningsområden från
Dagvattenutredning Kolkajen-Ropsten, Sweco 2023-06-13

Dagvatten på kvartersmark omhändertas lokalt, genom fördröjning och rening på kvartersmark, innan det avleds till stadens ledningsnät och vidare till recipient. För kvartersmarken gäller enligt strategin att krav om avrinningskoefficient 0,25 ska uppnås för bostadskvarter.

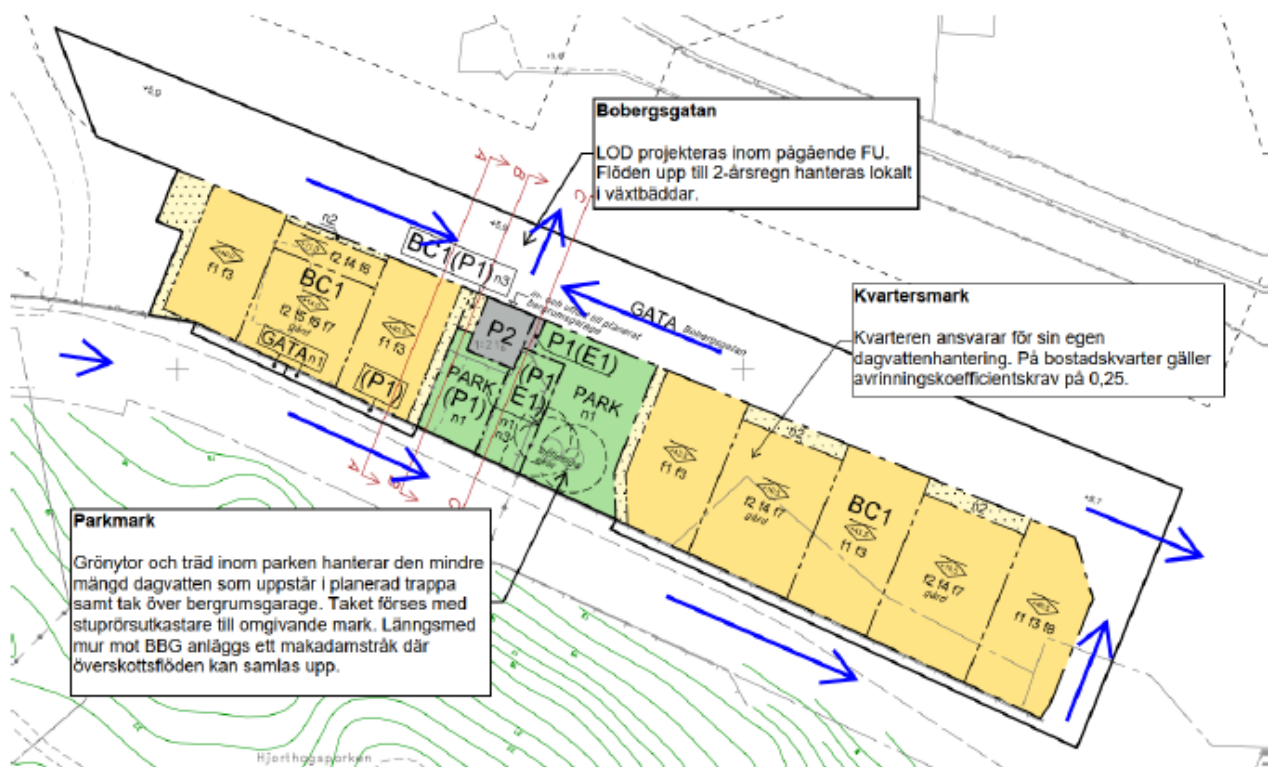

Figuren visar dagvattenhantering inom planområdet (före delning av detaljplanen) samt ytliga rinnvägar för skyfall kring planområdet (redovisas som blå pilar). Sweco 2023-10-25

Dagvattenledningar byggs ut längs med gatunätet och är dimensionerade för regn med 10 års återkomsttid och klimatfaktor 1,25. Dagvattenhantering på allmän plats består av parkmark samt trädplanterade växtbäddar på gatumark för rening av dagvatten upp till 2-årsregn. Kravet på rening av 2-årsregn härrör från de dagvattenstrategier som framtagits för Norra Djurgårdsstaden i sin helhet samt specifikt för delområdet Kolkajen-Ropsten, dit Terrasskvarteren hör.

Planområdet ligger i en slänt mellan de två ytliga avrinningsvägarna Gasverksvägen och Bobergsgatan och är därför avskuren från uppströmsflöden. Skyfallshantering sker genom att höjdsättning inom planområdet medger säker, yttlig avledning av skyfallsflöden i gatunätet, ut till recipient. Projekterad höjdsättning och detaljutformning inom planområdet och i omgivande detaljplaner medger detta.

Konsekvenser

Undersökning om betydande miljöpåverkan

Stadsbyggnadskontoret har beslutat att detaljplanens genomförande inte kan antas medföra sådan betydande miljöpåverkan som avses i 6 kap. miljöbalken. Sammantaget bedöms den planerade verksamheten inte medföra väsentlig påverkan på miljö, kulturarv eller människors hälsa.

De miljöfrågor som har betydelse för projektet har studerats under planarbetet och redovisas i planbeskrivningen.

Naturmiljö

Bebyggelsen inordnar sig i den övergripande struktur som planeras för att stärka de biologiska spridningssambanden mellan Hjorthagsberget och Nationalstadsparken. Enligt naturmiljöutredning (Ekologigruppen 2016) finns ingen bevarandevärd naturmiljö inom planområdet.

Stadens styrdokument i form av grönytefaktor (GYF) för kvartersmark och allmän platsmark bidrar till att säkerställa kvaliteten på grönytor och deras funktion för ekosystemtjänster.

Dagvattenhantering och miljökvalitetsnormer för vatten

För Terrasskvarteren gäller samma förutsättningar och kravställning som i övriga Norra Djurgårdsstaden och mer specifikt detaljplan för Kolkajen. Bebyggelsen inom Terrasskvarteren planeras genomföras med lokalt omhändertagande av dagvatten på kvartersmark och allmän

Godkänt dokument - Storaal-Sjögrens Ströck, Stolochs släpssbadsgårdsko 2022, 4202-08, 01-17, 2024-2024307433

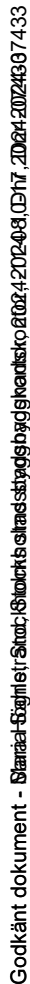

Godkänt dokument - Storaal-Sjögrens Ströck, Stolochs släpssbadsgårdsko 2022, 4202-08, 01-17, 2024-2024307433

Godkänt dokument - Storaal-Sjögrens Ströck, Stolochs släpssbadsgårdsko 2022, 4202-08, 01-17, 2024-2024307433

Godkänt dokument - Storaal-Sjögrens Ströck, Stolochs släpssbadsgårdsko 2022, 4202-08, 01-17, 2024-2024307433



Terrasskvarteren sett från Lilla Lidingöbron, etapperna Ropsten och Kolkajen ej redovisade. Detaljplanen omfattar de tre byggnader som markerats med rött. Fotomontage SBK



Terrasskvarteren sett från Lilla Lidingöbron, etapperna Ropsten (gul) och Kolkajen (lila). Fotomontage SBK



Terrasskvarteren sett från Fisksjöäng, etapperna Ropsten och Kolkajen ej redovisade. Detaljplanen omfattar byggnader markerade med rött. Fotomontage SBK



Terrasskvarteren sett från Fisksjöäng, etapperna Ropsten (gul) och Kolkajen (lila) redovisade. Fotomontage SBK

Planerad bebyggelse har även studerats från Dianaparken uppe på Hjorthagsberget för att belysa hur bebyggelsen kan te sig från det hållet.



Vy från Dianaparken. Ropstens tunnelbanetak till höger i bild. Varg arkitekter



Samma vy som ovan, men utan befintliga träd. Detaljplanen omfattar de tre byggnader som markerats med rött. Varg arkitekter

Kulturhistoriskt värdefull miljö

Området ligger utanför kärnvärdesområdet för kulturmiljö i gasverksområdet. Fasaderna i Terrasskvarteren ska gestaltas på ett sätt som underordnar sig och avviker från byggnaderna i den kulturhistoriska miljön för att den ska lyftas fram tydligt.

Detaljplanens utformning bedöms inte påverka kulturmiljön negativt.

Störningar och risker

Buller

De planerade bostäderna utsätts för buller främst från vägtrafiken på Lidingöbron, Bobergsgatan och Gasverkssvågen samt industribuller från Stockholm Exergis befintliga värmepump.

Med hänsyn tagen till trafikbullret vid utformningen av lägenheterna i de nya bostadshusen kan bostäder med ljudkvalitet inom riktvärdena erhållas. Alla lägenheter ska ha tillgång till gemensam eller enskild uteplats med högst 70 dB(A) maximal och 50 dB(A) ekvivalent ljudnivå. Riktvärdet för trafikbuller inomhus kan innehållas med lämpligt val av fönster, fasad och uteluftsdon.

Av de cirka 160 bostäderna i kvarteret behöver sex ha balkong med tätt räcke och ljudabsorbent i ovanliggande balkongtak för att uppfylla kraven i trafikbullerförordningen (regleras med bestämmelse m6-m7). I och med detta och att lägenhetsstorleken i berörda lägen begränsas till högst 35 m² (regleras med bestämmelse m2-m5) uppfylls kraven i trafikbullerförordningen, baserat på de planlösningar som tagits fram som underlag för detaljplanen. Som högst uppgår den ekvivalenta ljudnivån vid fasad till 67 dBA vid hus 1 (längst österut, mot Ropsten). Det ställer höga krav på ljudisoleringen, som måste studeras mer i detalj vid projektering.

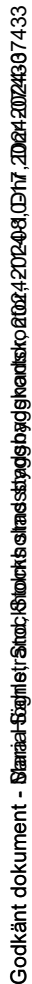

Godkänt dokument - Blarrials Sighnietr Ströck; Stöckels slädesstyggbggsbäckskop 2024, 2024-08, 017, 2024-2024307433

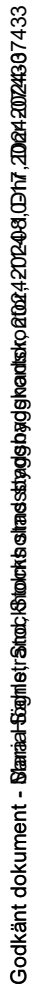

Godkänt dokument - Blarrials Sighnietr Ströck; Stöckels slädesstyggbggsbäckskop 2024, 2024-08, 017, 2024-2024307433

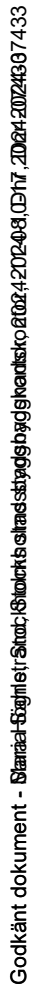

Godkänt dokument - Blarrials Sighnietr Ströck; Stöckels slädesstyggbggsbäckskop 2024, 2024-08, 017, 2024-2024307433

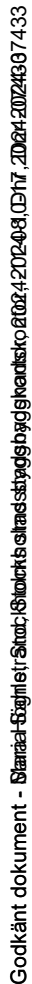

Godkänt dokument - Blarrials Sighnietr Ströck; Stöckels slädesstyggbggsbäckskop 2024, 2024-08, 017, 2024-2024307433

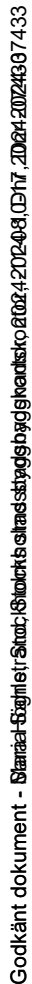

Godkänt dokument - Blarrials Sighnietr Ströck; Stöckels slädesstyggbggsbäckskop 2024, 2024-08, 017, 2024-2024307433

Godkänt dokument - Blarrials Sighnietr Ströck; Stöckels slädesstyggbggsbäckskop 2024, 2024-08, 017, 2024-2024307433

med minst hälften av boningsrummen orienterade mot ljuddämpad sida.

Skyddad utemiljö

Gårdarna skyddas av skärmar ut mot Bobergsgatan (3,0 m höga) och Gasverkssvägen (1,1 m höga). Gemensamma uteplatser planeras på gården. Bestämmelse m1 anger att gårdarna ska förses med lokal skärmning för att säkerställa att riktvärden klaras.

Fasadreflexer

Ett genomförande av bebyggelse i det angränsande planområdet Kolkajen kommer samtidigt att ge upphov till dämpning av trafikbuller från Lidingöbron och fasadreflexer mellan motstående fasader vid Bobergsgatan. För att säkerställa att reflexerna inte ökar bullerpåverkan i Terrasskvarteren, förs det in en planbestämmelse i detaljplanen för Kolkajen som reglerar fasadutformning (krav på balkonger) för att minska fasadreflexerna.

Verksamhetsbuller

Stockholm Exergis värmepumpsanläggning Ropsten 1 och 2 beräknas som högst ge upphov till 41 dBA ekvivalent ljudnivå vid Terrasskvarterens fasader. Värmepumpsanläggningen är i drift dygnet runt. Boverkets riktvärden för externt verksamhetsbuller vid bostäder Zon A för ekvivalent ljudnivå är som strängast 45 dBA. Detta betyder att båda kvarteren klarar kraven för Zon A där bostäder kan tillåtas utan särskilda hänsyn till lägenhetsplanering för verksamhetsbuller. De sidor som är ljuddämpade för trafikbuller är även ljuddämpade för verksamhetsbuller, det vill säga den ekvivalenta ljudnivån är högst 40 dBA. Därmed påverkar verksamhetsbullersituationen inte heller möjligheten att ordna ljuddämpad sida för trafikbullerutsatta lägenheter.

Risk och farligt gods

Ett Sakkunnigutlåtande Risk (Projektstaben 2022) har tagits fram och slutsatsen är att inga skyddsbestämmelser eller tidsregleringar för markanvändningen med hänsyn till risk krävs i planen.

Föroreningar i mark

Planområdet är en del av ett större område med pågående markreningsåtgärder ner till av tillsynsmyndigheten godkända mätbara åtgärdsområden. Markreningen utförs genom schakt av jord ovan grundvattnet, *in situ*-behandling genom stabilisering och kemisk oxidation av föroreningar i lera under grundvattenytan samt kemisk oxidation av föroreningar i morän under leran. I de

I södra delen av planområdet har schakt till berg utförts, följt av återuppbyggnad med rena massor. Schakten inom planområdet är avslutad och all jord har transporterats bort från platsen. Behandlingen av leran, styrd av geotekniska och miljömässiga behov, är slutförd. I morän genomförs åtgärder där halterna överskrider åtgärdsgränserna för grundvatten. I september 2024 är grundvattenmålen till största delen uppfyllda inom planområdet, med undantag för den västligaste respektive nordostligaste delen där de sista grundvattenåtgärderna pågår genom injektering av aktivt kol.

Måluppfyllelsen i grundvatten kontrolleras vid minst tre tillfällen efter utförd behandling och ska fortgå tills de mätbara åtgärdsmålen har uppnåtts i samtliga grundvattenrör. De sista åtgärderna för planområdet bedöms vara slutgiltigt uppföljda till kvartal 2, 2025. Därefter kontrolleras grundvattnet under minst två år efter avslutade åtgärder. Kontrollen omfattar även grundvatten ovan den behandlade leran och endast enstaka kontroll i några delar kvarstår innan slutligt godkännande av det övre grundvattenmagasinet inom planområdet. Som en extra kontroll där åtgärdsmålen varit svåra att nå med kemisk oxidation i kvartersmark kommer efter injektering av aktivt kol även kontroll av markens porluft att ingå i långtidskontrollen.

Även berggrundvattnet har kontrollerats i en punkt inom planområdet med avseende på föroreningar. Inga oljekolväten (BTEX, alifater och aromater) och endast enstaka enskilda PAH-föreningar påträffades över rapporteringsgräns. Uppmätta halter i berggrundvattnet var långt under åtgärds målen eller andra relevanta riskbaserade jämförelsevärden. I ett litet område finns en begränsad mäktighet kvarlämnad fyllningsjord på berg (<1 m), som har kontrollerats genom skruvprovtagning. Halterna uppfyllde åtgärds målen i jord för kvartermark.

Sammantaget bedöms ingen risk finnas för negativ påverkan från flyktiga föroreningar i den framtida inomhusmiljön. För att ytterligare säkerställa att ingen risk för människors hälsa kommer att uppstå i framtida bebyggelse har särskild skyddsbestämmelse införts i planen.

Området är delvis utsatt för vind, även om Hjorthagsberget skapar lä från den dominerande vindriktningen. Simuleringar som gjorts påvisar ingen risk för besvärliga vindförhållanden.

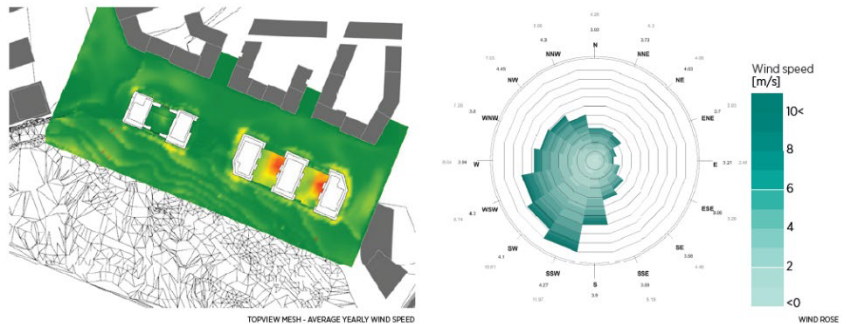

Vindstudie. CF Möller Architects

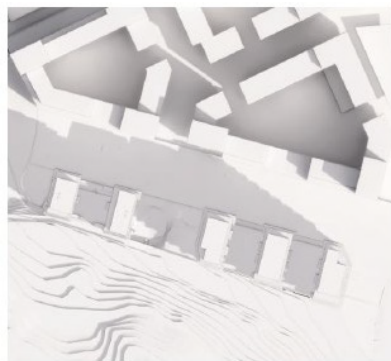

21 Mars kl 09.00

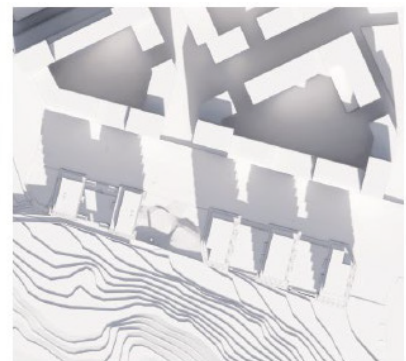

21 Mars kl 12.00



21 Mars kl 15.00

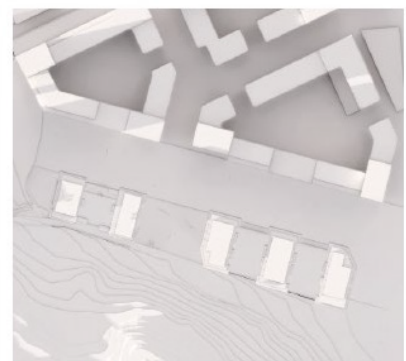

21 Mars kl 18.00

Lantmäterimyndigheten ansvarar för fastighetsbildningsåtgärder, servitut och bildande av gemensamhetsanläggningar på initiativ och bekostnad av respektive fastighetsägare.

Kommunen tar ut avgifter för bygglov respektive bygganmälan.

Kostnad för planläggning är reglerad genom upprättat planavtal.

Ersättning vid markförvärv/försäljning

Staden är markägare och säljer mark för bebyggelse med bostadsrätt.

Planen bedöms ha en god ekonomisk genomförbarhet med den föreslagna exploateringen och därmed bidra till stadens kostnader för tidigare markförvärv, iordningställande av mark och allmänna anläggningar inom Hjorthagen som en del av Norra Djurgårdsstaden.

Kostnader för miljöskyddsåtgärder

Staden svarar för markrening inom allmän platsmark och områden som ska övergå till kvartersmark. Det ekonomiska ansvaret för detta regleras i exploateringsavtal.

Tillkommande riktlinjer

Samtliga byggaktörer som medverkar i projektet ska avtala om och följa handlingsprogram för miljö- och hållbarhetskrav för respektive kvarter. I området ska därför ett antal riktlinjer tillämpas för att projektet ska uppfylla de högt ställda ambitionerna avseende hållbarhet och stadsmiljö. Dessa krav specificeras i dokument som utgör avtalsbilagor till markanvisningsavtal. Exempel på sådana dokument är Handlingsprogram, Grönytefaktor och Mobilitetsindex.

För områden där staden är huvudman finns motsvarande styrdokument.

Tekniska frågor

Vatten och avlopp, el/tele, fjärrvärme

Byggnaderna inom planområdet kommer att anslutas till det kommunala VA-ledningsnätet.

Planområdet kan komma att försörjas med fjärrvärme, alternativt med andra lösningar som uppfyller kraven enligt handlingsprogrammet.

Området kommer att försörjas med bredbandsfiber.

Byggnaderna kan anslutas till respektive ledningsslag när förbindelsepunkter är upprättade.

Sopsug

Staden har anlagt en sopsugsanläggning som betjänar alla utbyggnadsetapper i Hjorthagen. Anläggningen avses att ägas av Stockholm Vatten och Avfall.

Dagvatten och skyfall

Skyfalls- och dagvattenhantering för Kolkajen och Terrasskvarteren sker enligt en samlad strategi, beskriven i Dagvattenutredning detaljplan Kolkajen (Sweco 2021) samt Dagvatten-PM för Terrasskvarteren (Sweco 2023).

Respektive byggherre svarar för fördröjning och vid behov även rening av dagvatten inom sin fastighet.

Staden svarar för omhändertagande av trafikdagvatten.

Avfallshantering

Hushållssopor kommer att omhändertas via sopsug med tre olika fraktioner (restavfall, tidningar, plastförpackningar) för återvinning av material. Soprum ska anläggas i fastigheterna för hantering av fraktioner som inte ska borttransporteras med sopsug.

Genomförandetid

Genomförandetiden är 5 år från det att detaljplanen fått laga kraft.